A sub-representação da mulher na política no Brasil e a nova política de cotas nas eleições de 2010

JOSÉ EUSTÁQUIO DINIZ ALVES

Doutor em Demografia
Prof. Titular do mestrado da ENCE/IBGE

Evolução do eleitorado e ampliação da democracia brasileira: 1933-2010

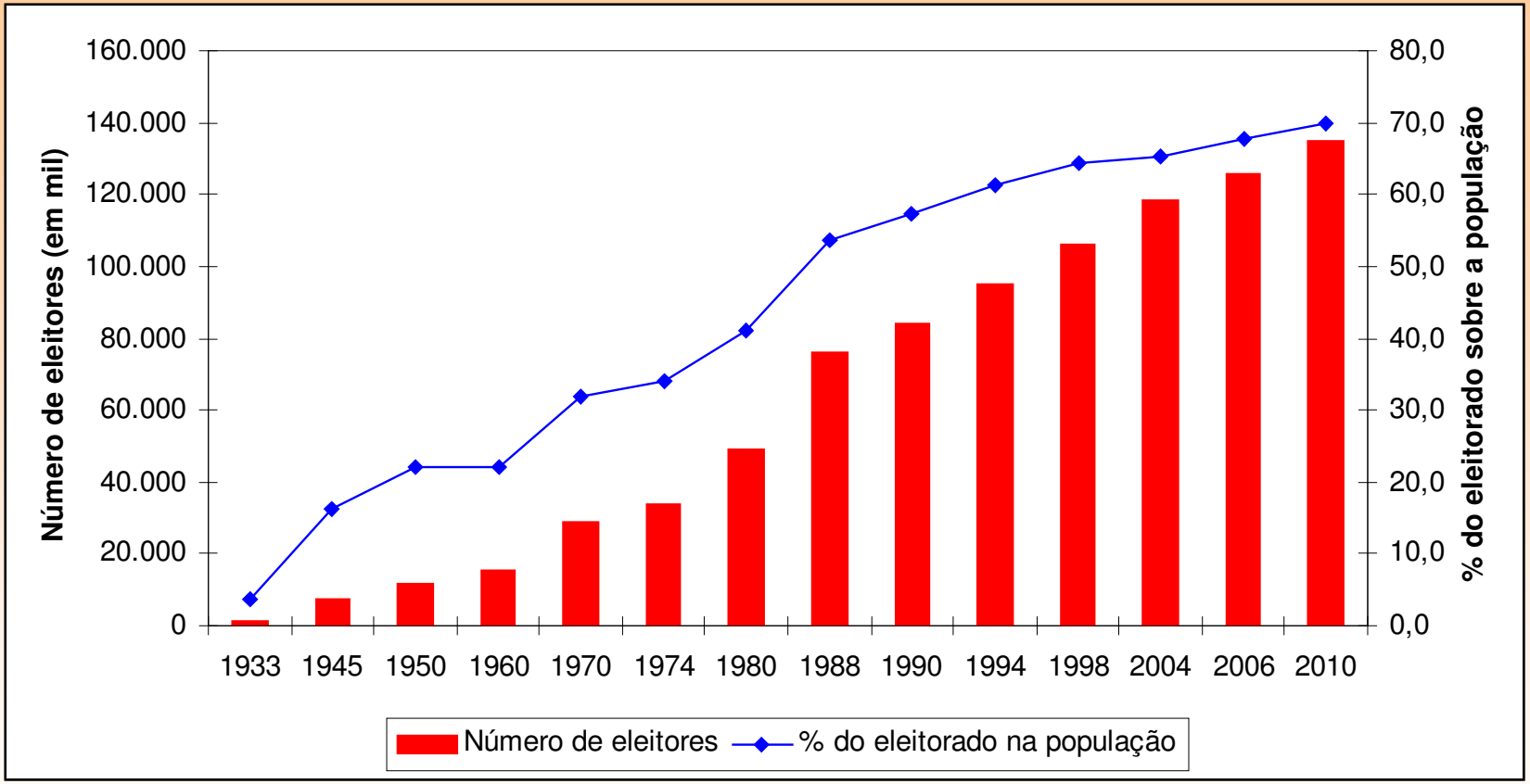

Fonte: TSE e IBGE

O déficit democrático de gênero

- Entre 1500 e 1932 as mulheres brasileiras estavam excluídas da política institucional;
- Conquista do direito de voto: 24 de fevereiro de 1932;
- Até 1974, apenas 1 ou 2 mulheres se revezavam na Câmara dos Deputados;
- Somente em 1990 se elegeu a primeira senadora;
- Somente em 1994 se elegeu a primeira governadora;
- Nunca houve uma mulher presidenta do Brasil e nem na mesa diretora da Câmara dos Deputados;
- As mulheres brasileiras estão sub-representadas em todos os níveis do poder político

Percentagem de mulheres na Câmara (Lower House) Mundo e Brasil: 1945-2010

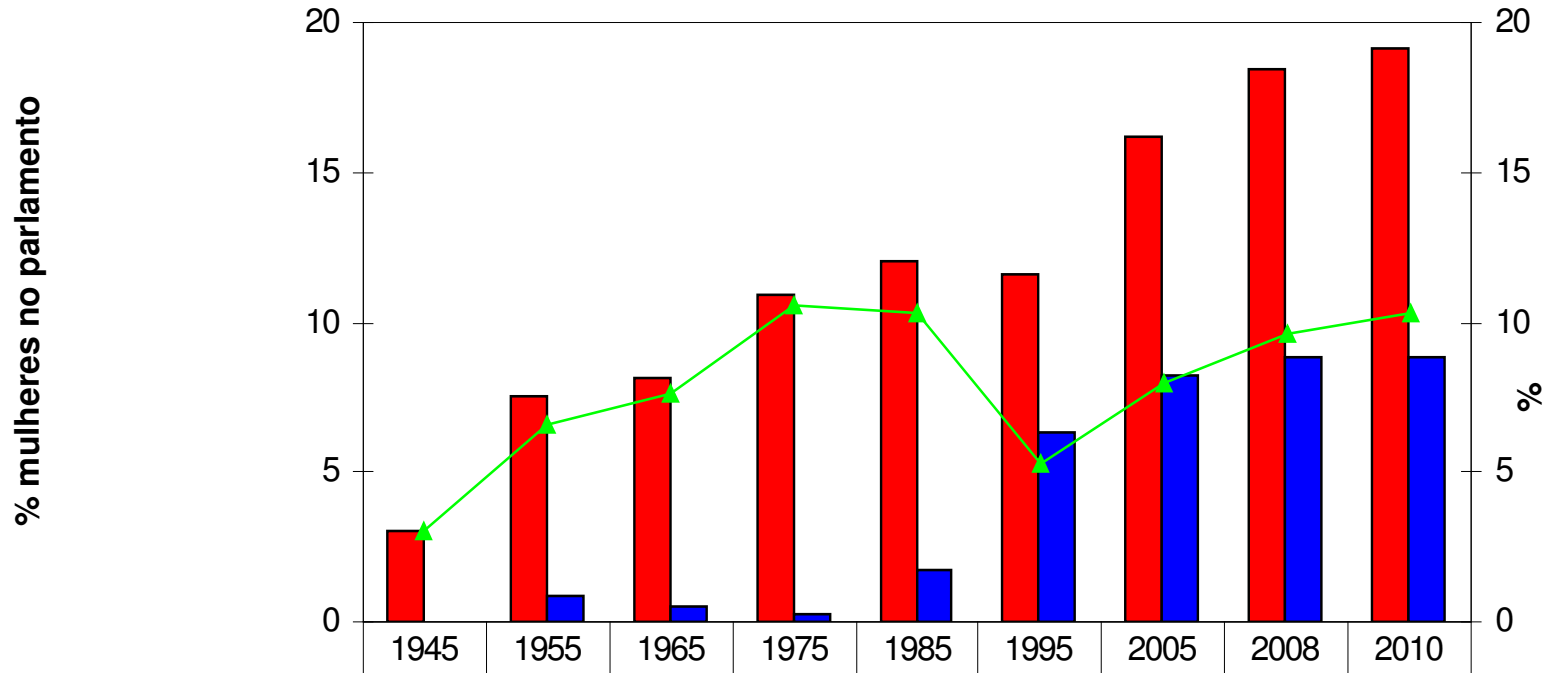

	1945	1955	1965	1975	1985	1995	2005	2008	2010
% mulher mundo	3	7,5	8,1	10,9	12	11,6	16,2	18,4	19,1
% mulher Brasil	0	0,9	0,5	0,3	1,7	6,3	8,2	8,8	8,8
Diferença Mundo - Brasil	3	6,6	7,6	10,6	10,3	5,3	8	9,6	10,3

Fonte: Inter-Parliamentary Union <http://www.ipu.org/wmn-e/arc/world310306.htm> e IDEA <http://www.idea.int/gender/index.cfm>

Ranking da % de mulheres na Câmara (Lower House) países líderes e Brasil: 2010

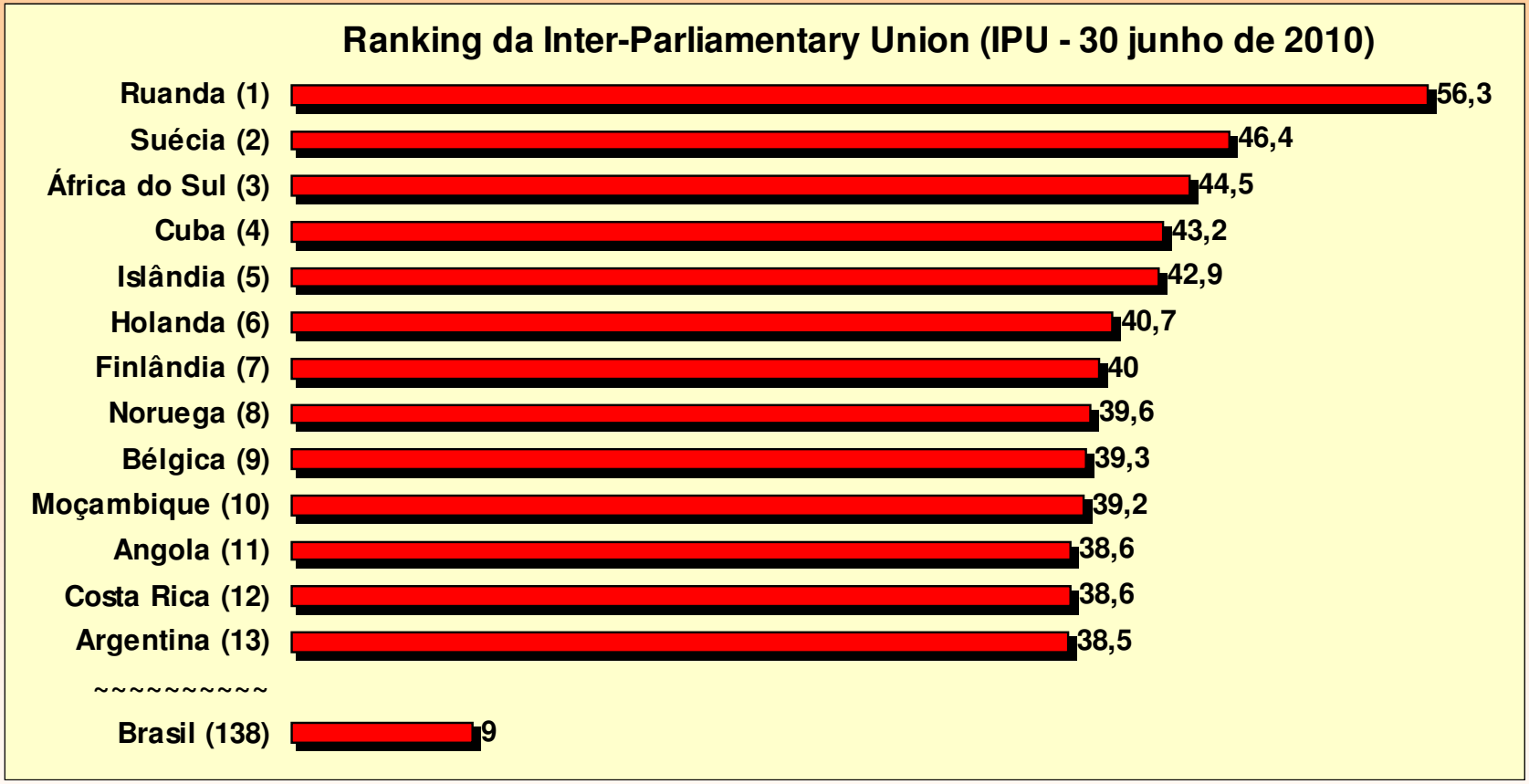

Fonte: Inter-Parliamentary Union <http://www.ipu.org/wmn-e/arc/world310306.htm>
Situação em 30 de junho de 2010 (Single house or lower house)

Número e % de mulheres deputadas federais, Brasil: 1945-2006

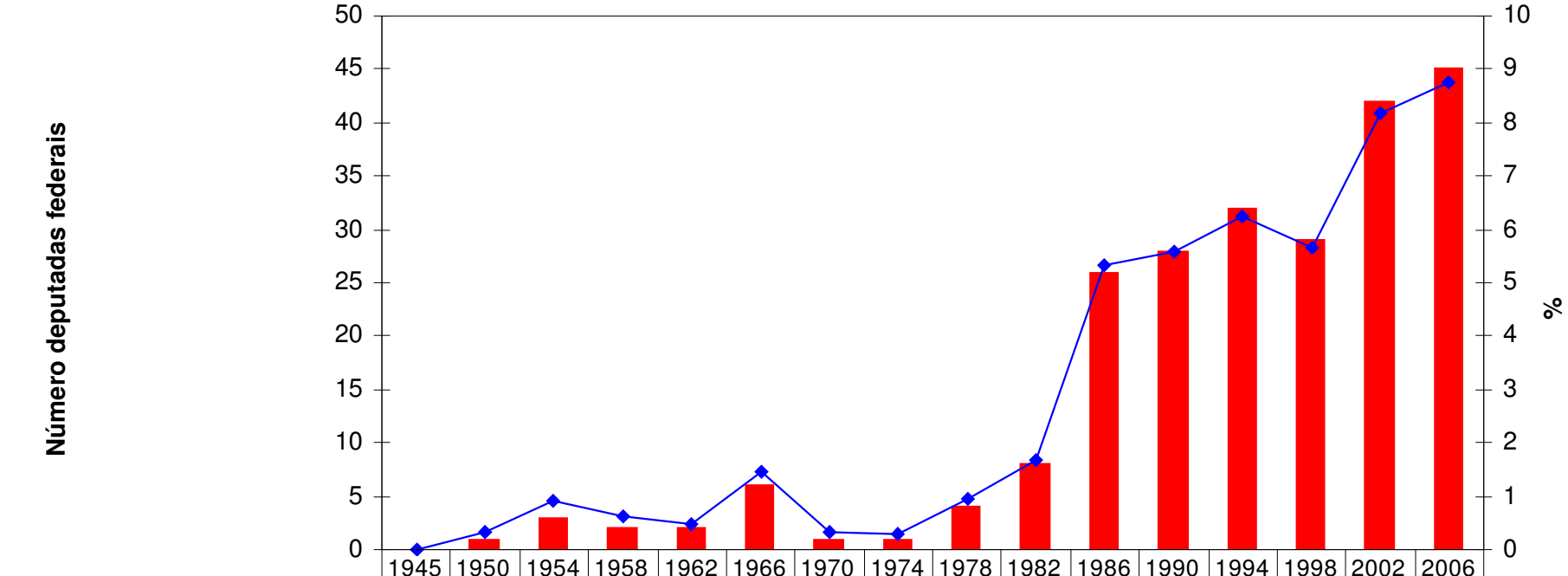

	1945	1950	1954	1958	1962	1966	1970	1974	1978	1982	1986	1990	1994	1998	2002	2006
Numero deputadas federais	0	1	3	2	2	6	1	1	4	8	26	28	32	29	42	45
% deputadas federais	0	0,33	0,92	0,61	0,49	1,47	0,32	0,31	0,95	1,67	5,34	5,57	6,24	5,65	8,19	8,77

Fonte: Tribunal Superior Eleitoral - TSE, (www.tse.gov.br)

Número e % de mulheres deputadas federais, Brasil: 1945-2006

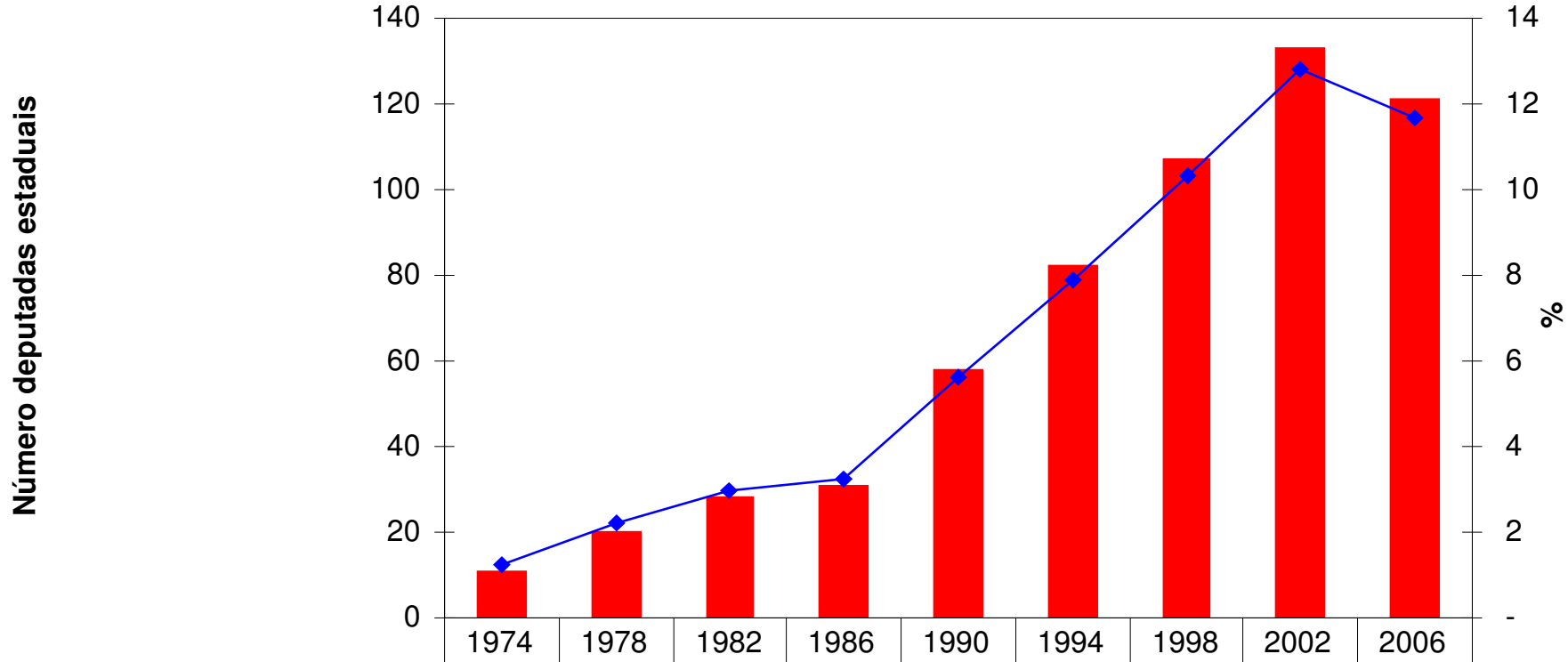

	1974	1978	1982	1986	1990	1994	1998	2002	2006
Numero deputadas estaduais	11	20	28	31	58	82	107	133	121
% deputadas estaduais	1,2	2,2	3,0	3,3	5,6	7,9	10,3	12,8	11,7

Fonte: Tribunal Superior Eleitoral - TSE, (www.tse.gov.br)

Pirâmides etárias brasileiras, 1980 e 2010

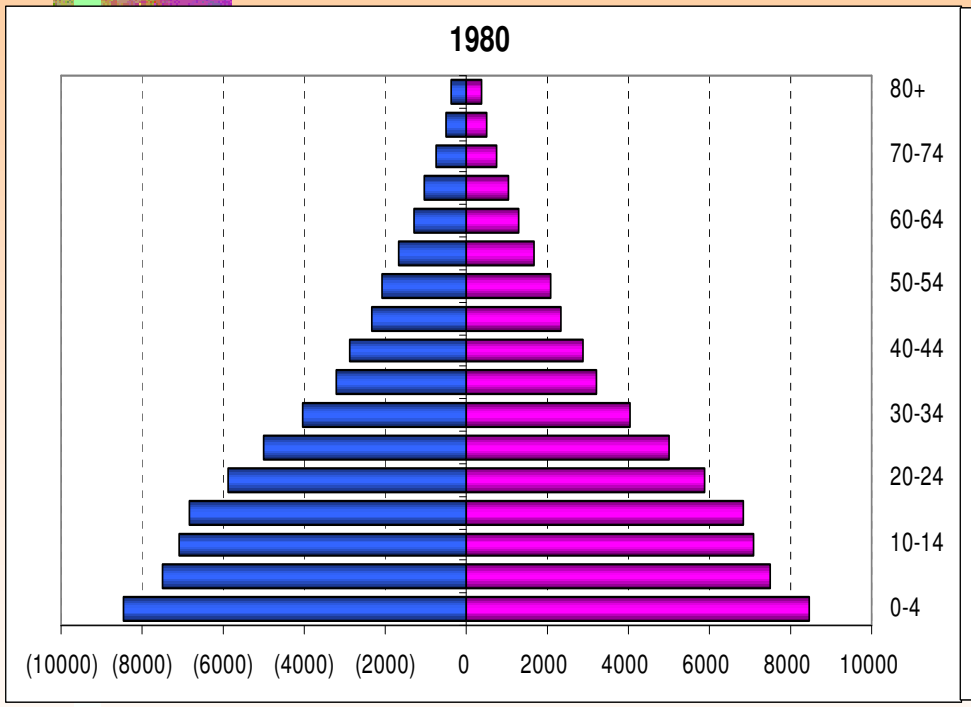

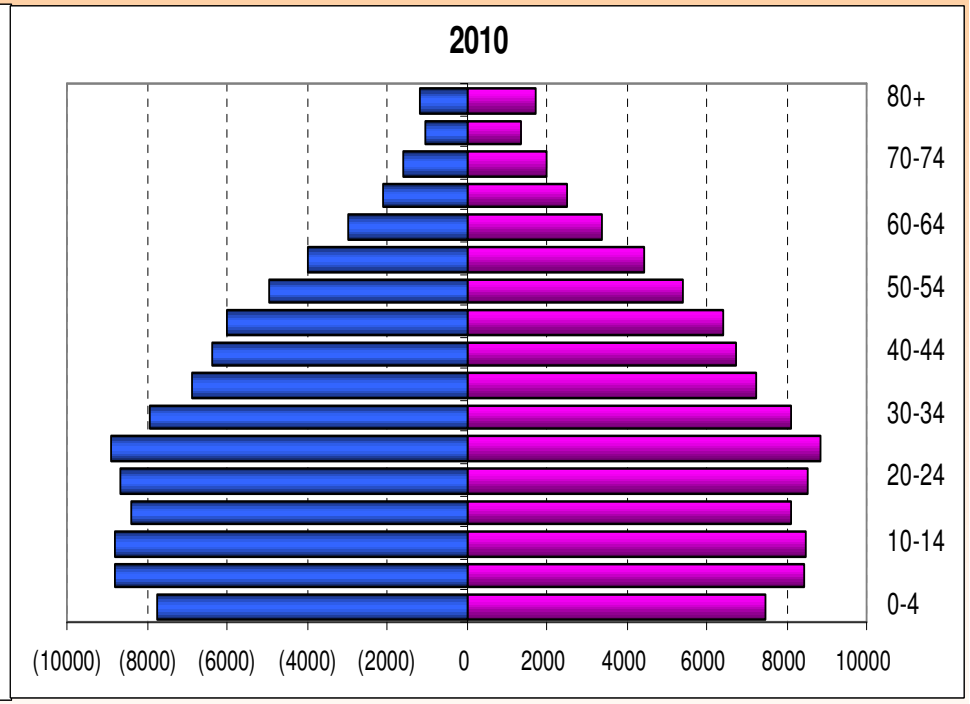

Fonte: IBGE

A reversão do hiato de gênero no eleitorado brasileiro

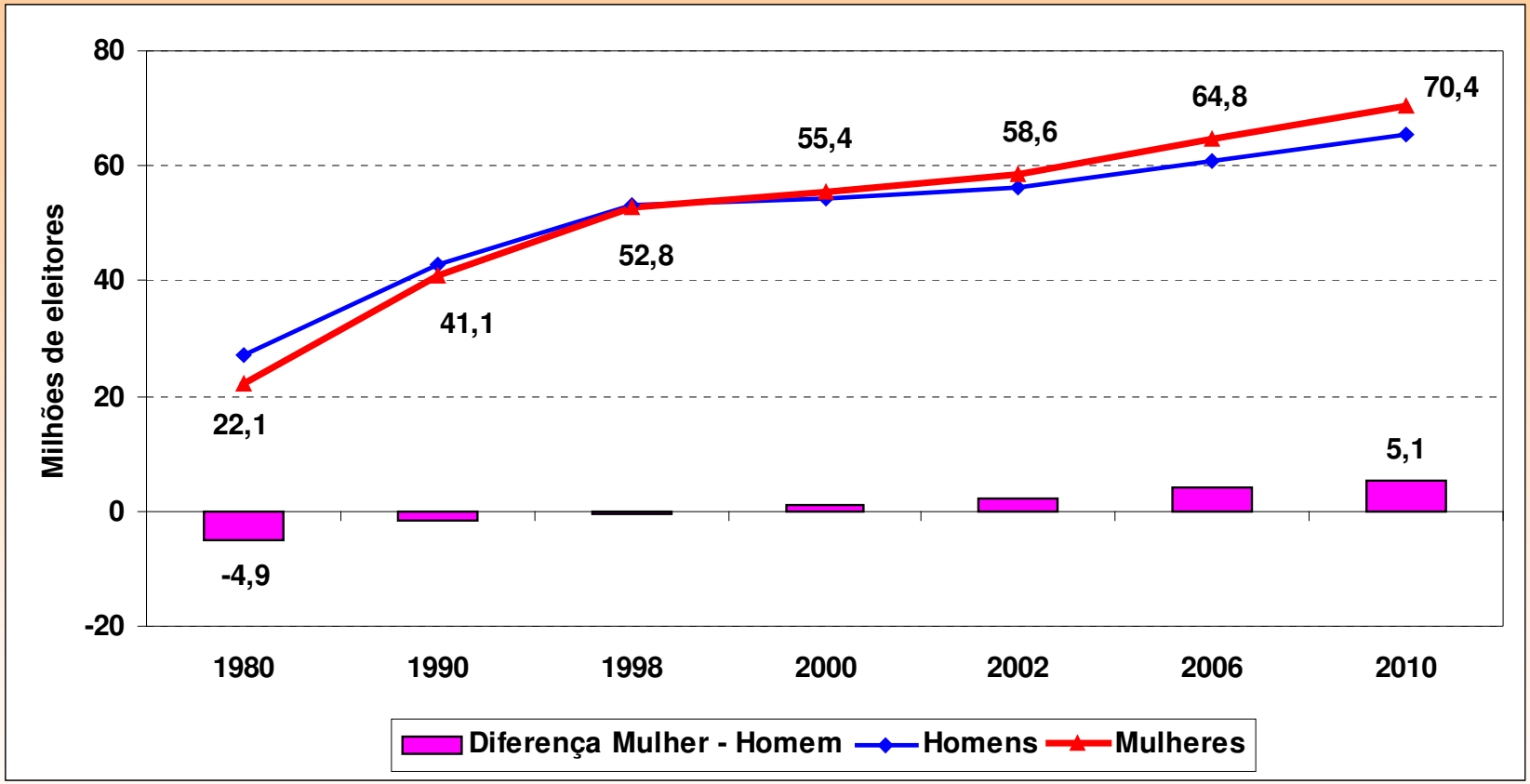

Fonte: TSE, (julho de 2010)

Envelhecimento do eleitorado

Eleitorado jovem (16 a 20 anos) e idoso (60 anos e mais)

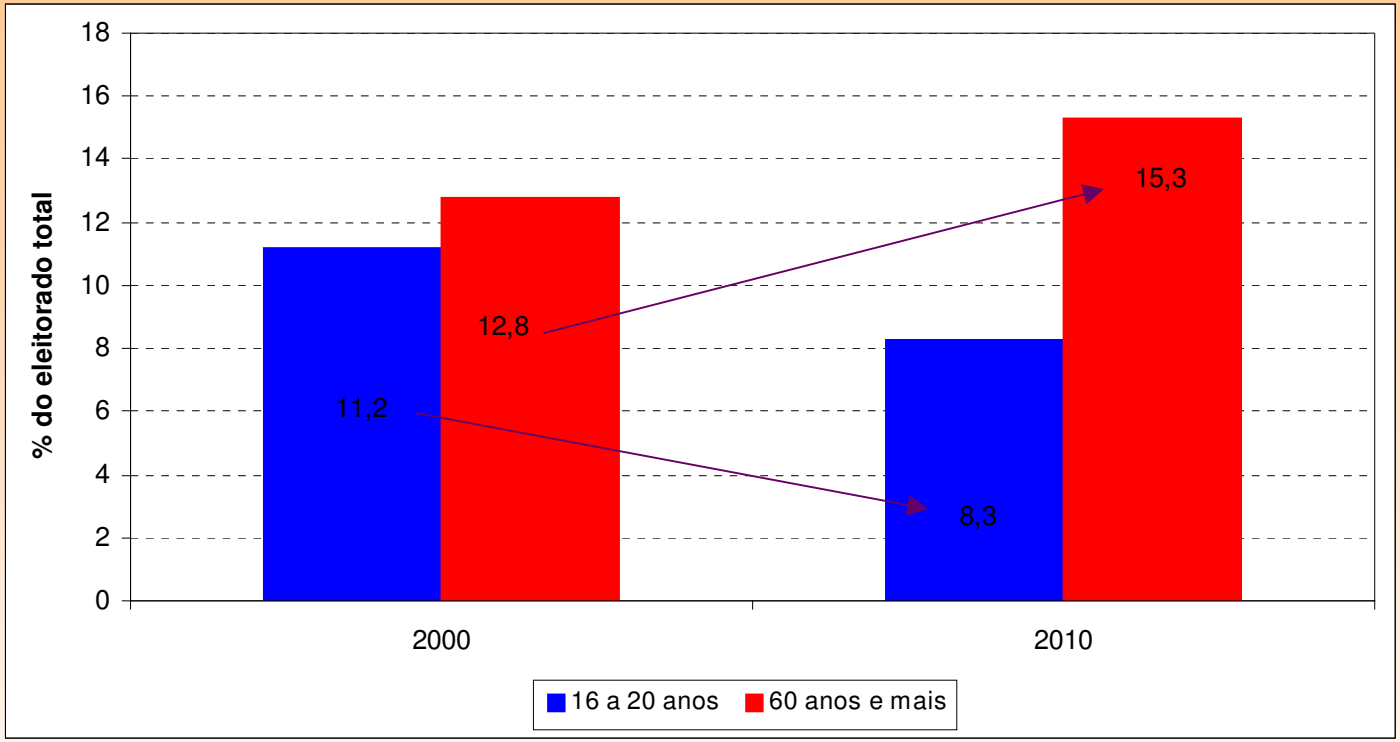

Grupos etários	2000	2010
16 a 20 anos	12.306.411	11.236.840
60 e mais	14.056.197	20.769.458

Fonte: TSE 2010

Feminização e envelhecimento do eleitorado

Percentagem de mulheres no eleitorado brasileiro, por grupos de idade, 1992 e 2010

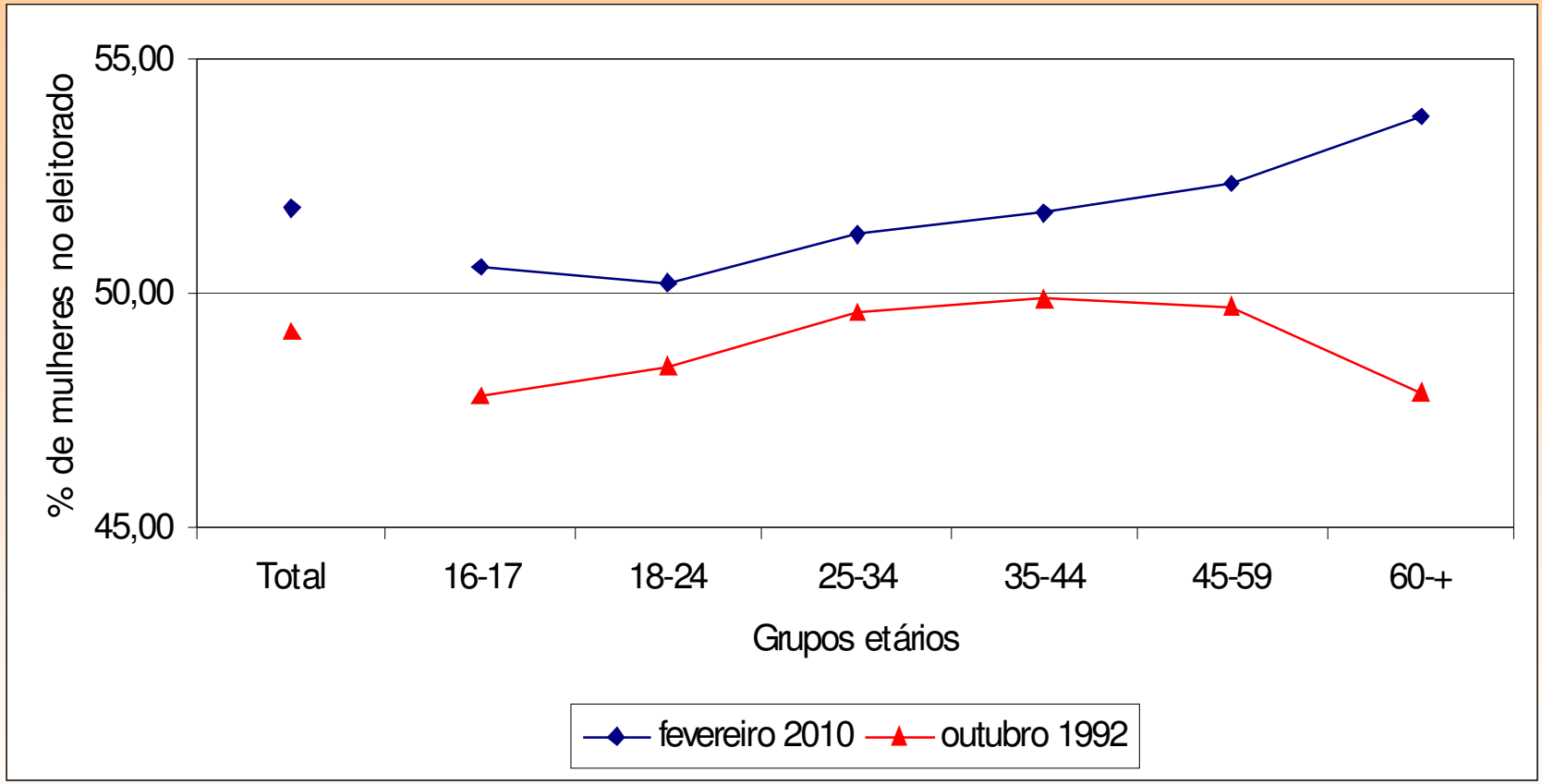

Fonte: TSE, 1992 e 2010

O PODER DAS BALZAQUIANAS

O eleitorado brasileiro tem se tornado, progressivamente, mais envelhecido e mais feminino. As mulheres de 25 anos e mais constituem 42,6% do eleitorado e aquelas de 35 anos e mais constituem 30,3% do eleitorado brasileiro, segundo dados do TSE, para julho de 2010.

Ou dito de outra forma: as mulheres "balzaquianas" vão ter um peso cada vez maior no processo eleitoral brasileiro, influindo na decisão do voto e na agenda dos/as candidatos/as.

Mulheres candidatas à Presidência da República Brasil: 1989-2020

Ano	Candidatas à Presidência	N. Candidatos	Votos	%
1989	Lívia Maria Ledo Pio de Abreu (PN)	22	190.000	0,50%
1994	Não houve mulher candidata	8	-	-
1998	Thereza Ruiz (PTN)	12	166.000	0,24%
2002	Não houve mulher candidata	6	-	-
2006	Heloísa Helen (PSOL)	7	6.500.000	7%
	Ana Maria Rangel (PRP)	7	126.000	0,13%
2010	Dilma Rousseff (PT)	10	50.000.000	40%
	Marina Silva (PV)	10	10.000.00	8%

Intenções julho/10

Fonte: TSE, 2010

Intenção de voto para as três principais candidaturas à Presidência da República nas eleições de 2010 Eleitorado total (ambos os sexos), Brasil

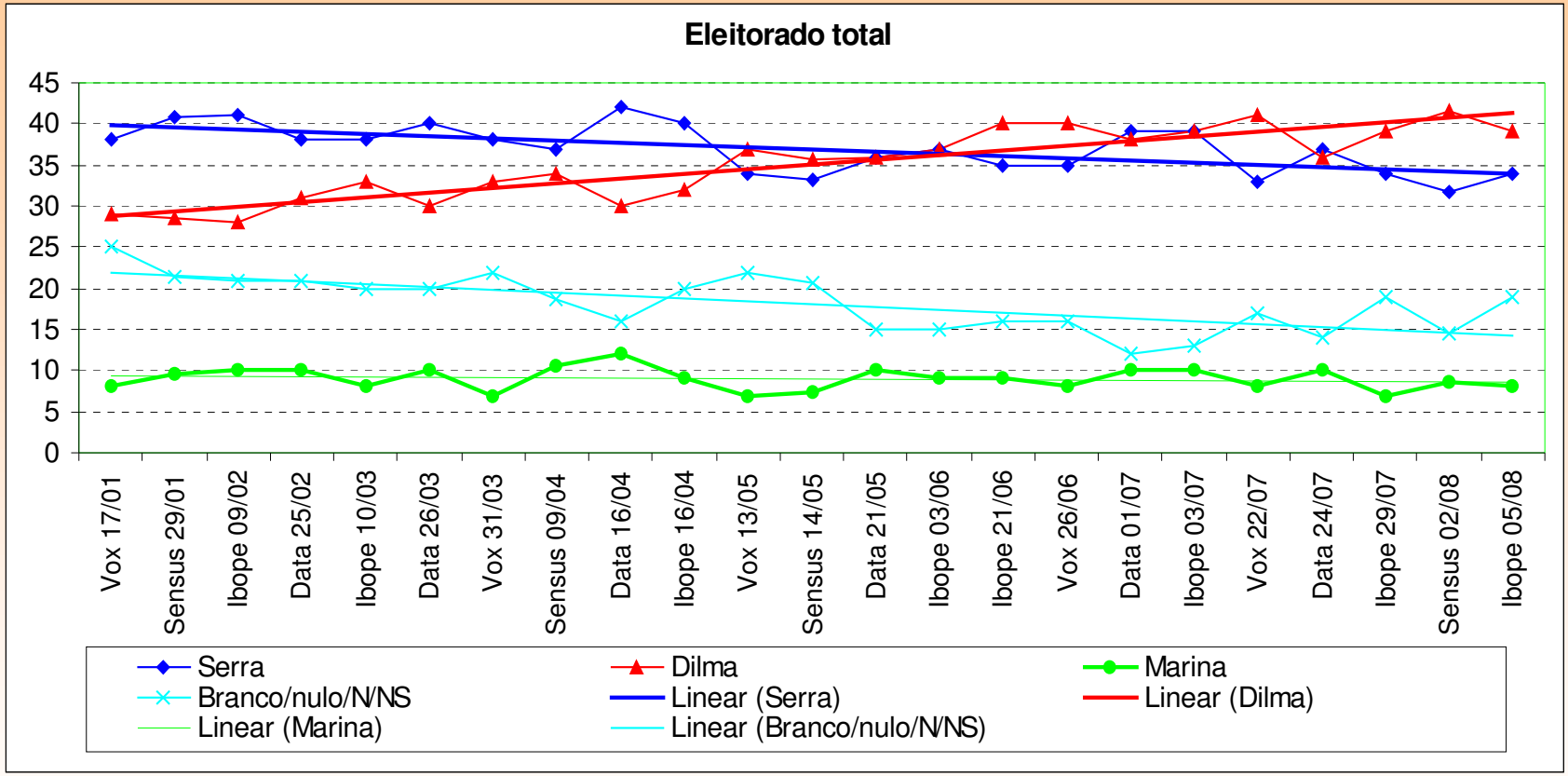

Fonte: 23 pesquisas de intenção de voto de quatro institutos: DataFolha, Vox Populi, Ibope e Sensus, de janeiro a julho de 2010. A data no eixo é do último dia da pesquisa ou data da publicação.

Intenção de voto para as três principais candidaturas à Presidência da República nas eleições de 2010 Eleitorado masculino, Brasil

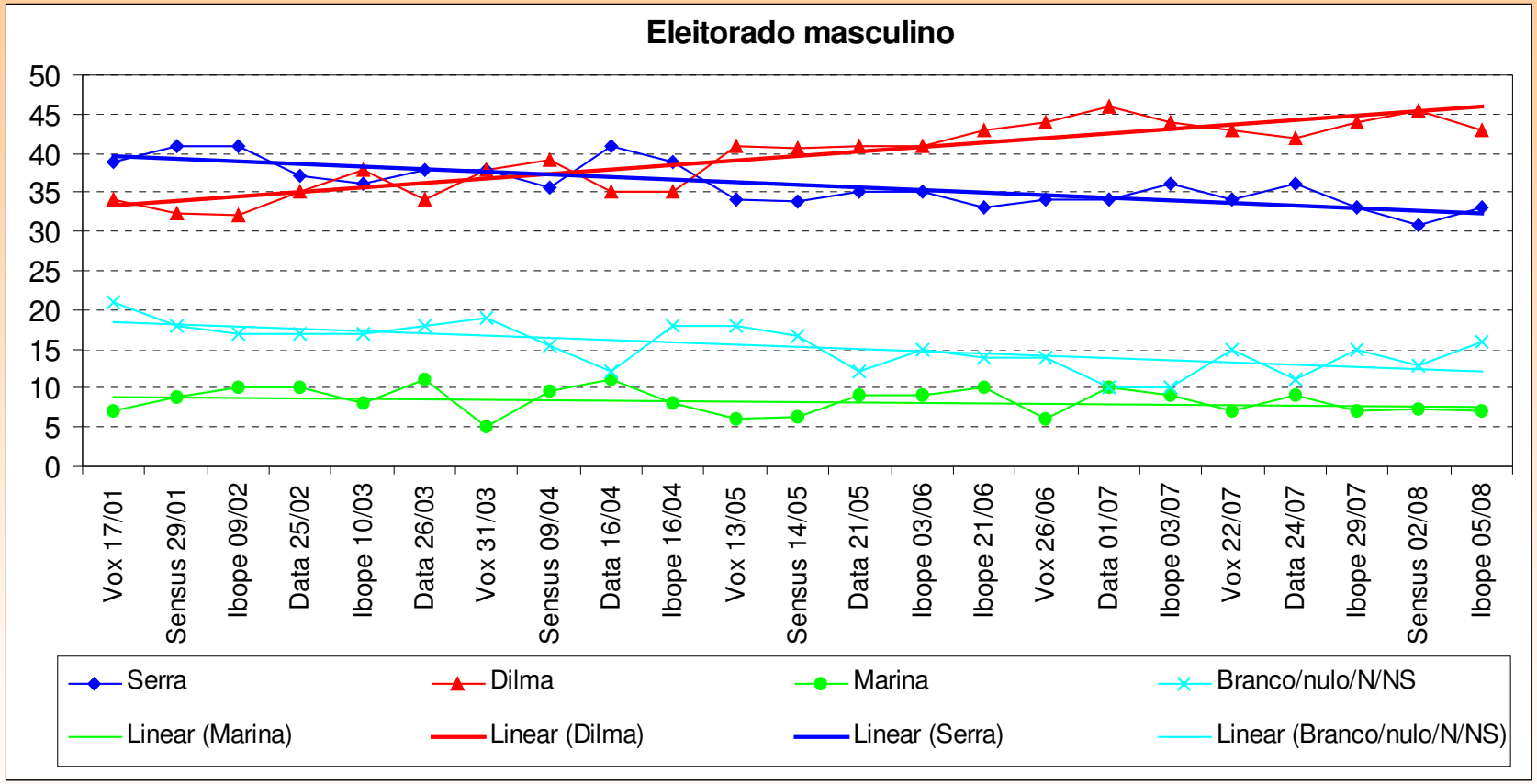

Fonte: 23 pesquisas de intenção de voto de quatro institutos: DataFolha, Vox Populi, Ibope e Sensus, de janeiro a julho de 2010. A data no eixo é do último dia da pesquisa ou data da publicação.

Intenção de voto para as três principais candidaturas à Presidência da República nas eleições de 2010 Eleitorado feminino, Brasil

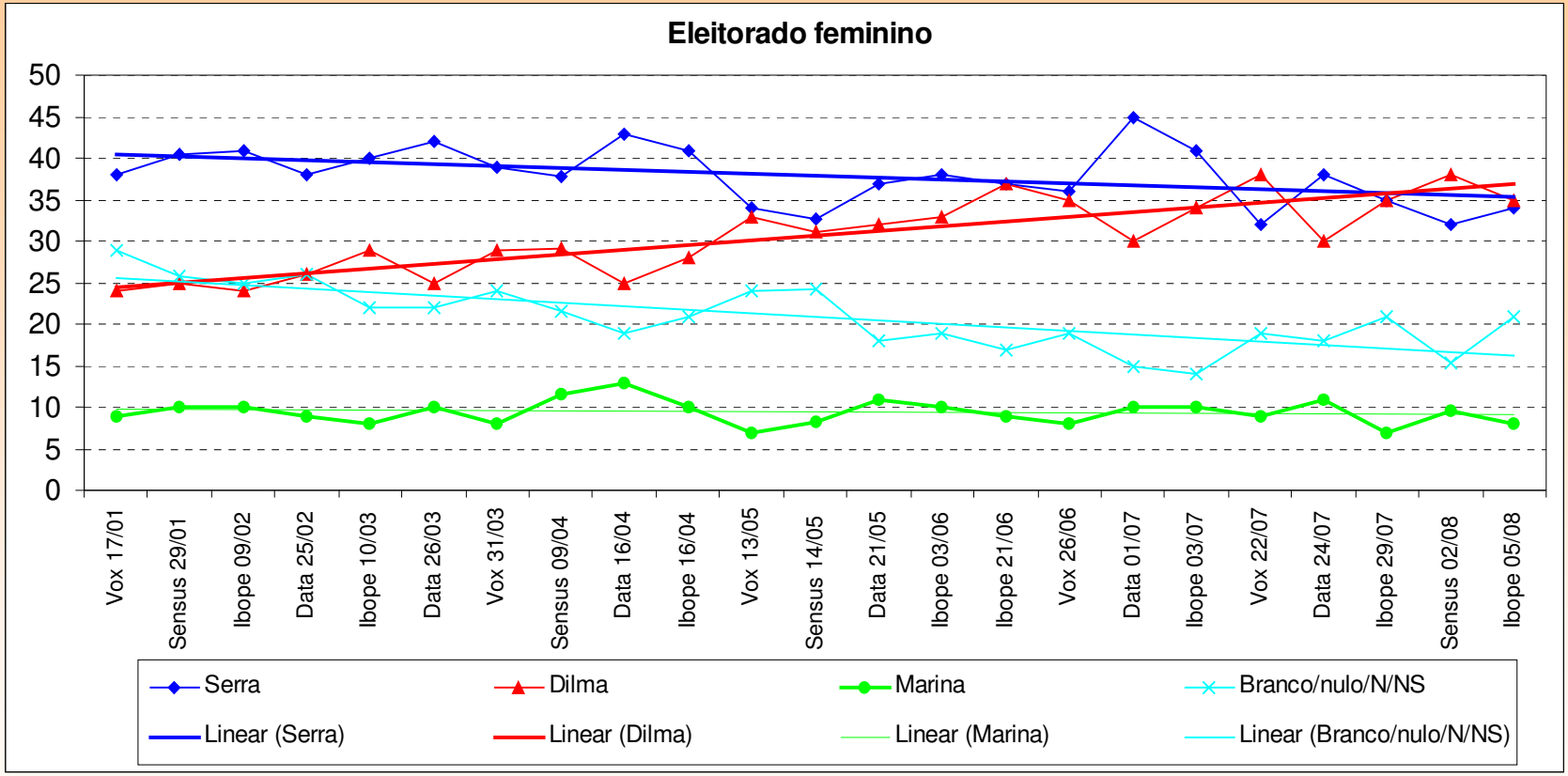

Fonte: 23 pesquisas de intenção de voto de quatro institutos: DataFolha, Vox Populi, Ibope e Sensus, de janeiro a julho de 2010. A data no eixo é do último dia da pesquisa ou data da publicação.

Intenção de voto Dilma e Serra
Ultimas 5 pesquisas - eleições de 2010
Eleitorado feminino, Brasil

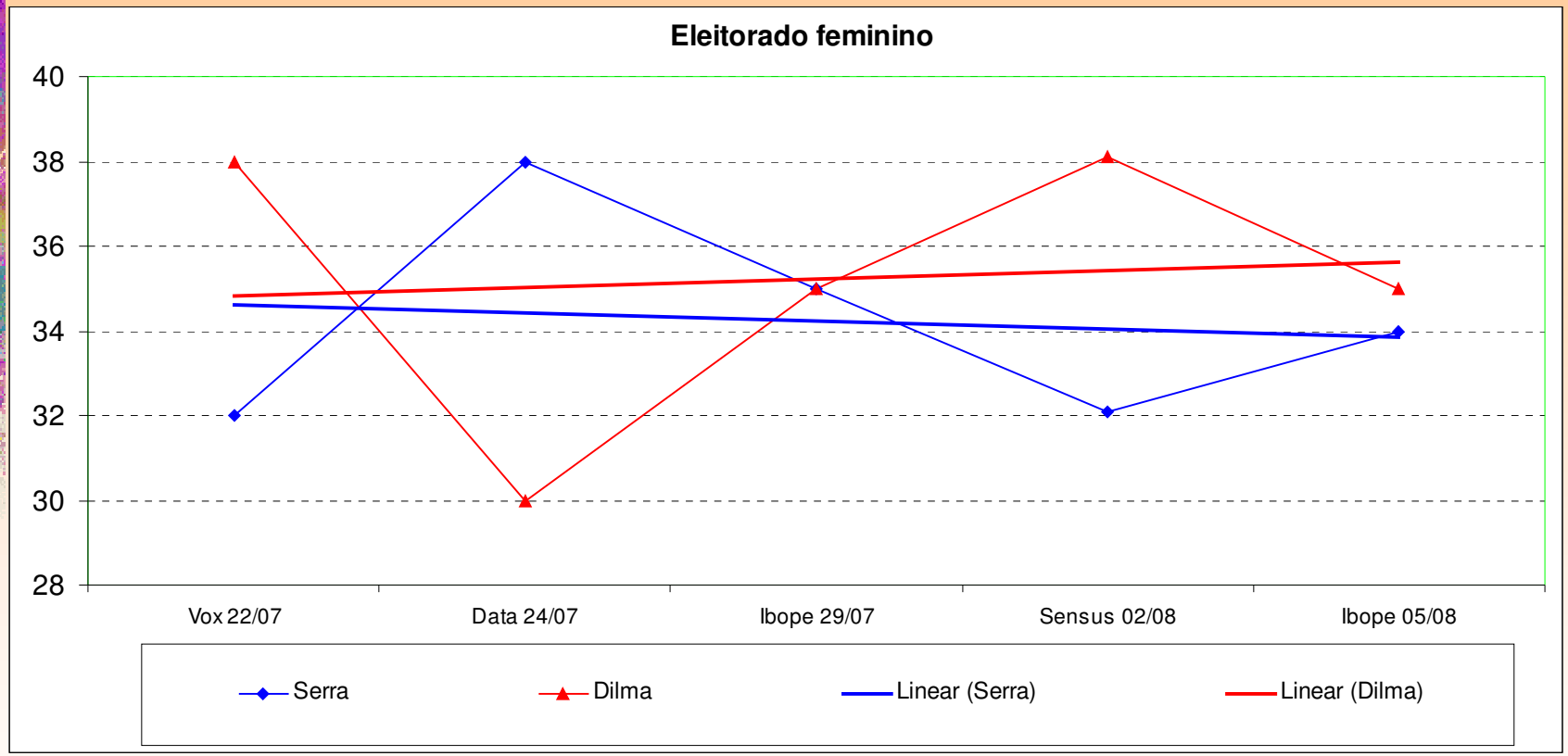

Fonte: 5 últimas pesquisas de intenção de voto de quatro institutos: DataFolha, Vox Populi, Ibope e Sensus. A data no eixo é do último dia da pesquisa ou data da publicação.

A política de cotas no Brasil

- **Lei 9.100 de 29 de setembro de 1995:**

"Vinte por cento, no mínimo, das vagas de cada partido ou coligação deverão ser preenchidas por candidaturas de mulheres".

- **Lei 9.504 de 30 de setembro de 1997:**

"Do número de vagas resultantes das regras previstas neste artigo, cada partido ou coligação deverá reservar o mínimo de trinta por cento e o máximo de setenta por cento para candidaturas de cada sexo".

A política de cotas em 2010

- **Lei 12.034, de 29 de setembro de 2009 :**

"Do número de vagas resultante das regras previstas neste artigo, cada partido ou coligação preencherá o mínimo de 30% (trinta por cento) e o máximo de 70% (setenta por cento) para candidaturas de cada sexo".

AUMENTO SIGNIFICATIVO NO % DE MULHERES CANDIDATAS

Os partidos tiveram até o dia 05 de julho de 2010 para preencher as nominatas e até o dia 04 de agosto para completar as listas e substituir eventuais impugnações (inclusive devido à lei da "ficha limpa").

Número absoluto e percentual de mulheres candidatas e eleitas para deputadas federais e estaduais (incluindo distritais) nas eleições brasileiras de 2002, 2006 e 2010

Candidatura	2002		2006		2010	
	Federal	Estadual	Federal	Estadual	Federal	Estadual
Total	4.296	11.975	5.797	14.159	5.841	14.744
Homem	3.806	10.200	5.060	12.164	4.587	11.519
Mulher	490	1.767	737	1.995	1.253	3.225
% Mulher	11,41	14,76	12,71	14,09	21,45	21,87
Eleitos	**2002**		**2006**		**2010**	
	Federal	Estadual	Federal	Estadual	Federal*	Estadual*
Total	513	1059	513	1059	513	1059
Homem	471	925	468	935	450	898
Mulher	42	134	45	124	63	161
% Mulher	8,19	12,65	8,77	11,71	12,28	15,20

Projeção

Fonte: TSE, visitado em 26 de julho de 2010 (dados não definitivos)
Nota: Os deputados estaduais incluem os distritais
Os dados de eleitas de 2010 são projeções do autor

Total de candidatos, número absoluto de mulheres candidatas e percentual de candidaturas femininas. Deputado Federal, Brasil: 2006 e 2010

Candidatos por UF Deputado Federal	Total		Feminino Absoluto		Feminino %	
	2006	2010	2006	2010	2006	2010
ACRE	50	45	7	10	14,0	22,2
ALAGOAS	82	82	10	18	12,2	22,0
AMAPÁ	65	101	9	28	13,8	27,7
AMAZONAS	78	63	10	16	12,8	25,4
BAHIA	216	278	15	35	6,9	12,6
CEARÁ	145	147	12	36	8,3	24,5
DISTRITO FEDERAL	106	117	16	27	15,1	23,1
ESPÍRITO SANTO	84	87	17	15	20,2	17,2
GOIÁS	110	143	8	15	7,3	10,5
MARANHÃO	155	170	19	21	12,3	12,4
MATO GROSSO	92	91	17	22	18,5	24,2
MATO GROSSO DO SUL	71	73	16	23	22,5	31,5
MINAS GERAIS	528	610	54	91	10,2	14,9
PARÁ	137	163	19	36	13,9	22,1
PARAÍBA	88	96	6	20	6,8	20,8
PARANÁ	258	311	26	72	10,1	23,2
PERNAMBUCO	198	193	24	14	12,1	7,3
PIAUÍ	84	112	4	30	4,8	26,8
RIO DE JANEIRO	707	883	95	252	13,4	28,5
RIO GRANDE DO NORTE	68	101	8	24	11,8	23,8
RIO GRANDE DO SUL	279	310	33	83	11,8	26,8
RONDÔNIA	70	79	11	20	15,7	25,3
RORAIMA	82	65	13	13	15,9	20,0
SANTA CATARINA	131	166	14	50	10,7	30,1
SÃO PAULO	954	1244	138	261	14,5	21,0
SERGIPE	48	65	12	11	25,0	16,9
TOCANTINS	70	46	15	10	21,4	21,7

Fonte: TSE, visitado em 26 de julho de 2010 (dados não definitivos)

Total de candidatos, número absoluto de mulheres candidatas e percentual de candidaturas femininas. Deputado Estadual, Brasil: 2006 e 2010

Candidatos por UF Deputado Estadual	Total		Feminino Absoluto		Feminino %	
	2006	2010	2006	2010	2006	2010
ACRE	299	384	50	77	16,7	20,1
ALAGOAS	208	320	26	70	12,5	21,9
AMAPÁ	229	325	40	80	17,5	24,6
AMAZONAS	391	396	60	108	15,3	27,3
BAHIA	550	676	67	112	12,2	16,6
CEARÁ	543	561	83	142	15,3	25,3
DISTRITO FEDERAL	646	855	134	220	20,7	25,7
ESPÍRITO SANTO	356	410	44	46	12,4	11,2
GOIÁS	479	625	41	133	8,6	21,3
MARANHÃO	375	416	61	61	16,3	14,7
MATO GROSSO	171	293	13	67	7,6	22,9
MATO GROSSO DO SUL	172	266	25	68	14,5	25,6
MINAS GERAIS	853	1069	100	158	11,7	14,8
PARÁ	415	588	58	142	14,0	24,1
PARAÍBA	227	312	20	68	8,8	21,8
PARANÁ	518	615	65	159	12,5	25,9
PERNAMBUCO	452	458	55	70	12,2	15,3
PIAUÍ	180	222	22	55	12,2	24,8
RIO DE JANEIRO	1379	1770	239	500	17,3	28,2
RIO GRANDE DO NORTE	156	199	15	50	9,6	25,1
RIO GRANDE DO SUL	486	615	64	166	13,2	27,0
RONDÔNIA	370	368	53	61	14,3	16,6
RORAIMA	382	408	55	98	14,4	24,0
SANTA CATARINA	301	361	39	105	13,0	29,1
SÃO PAULO	1525	1861	225	353	14,8	19,0
SERGIPE	153	140	24	22	15,7	15,7
TOCANTINS	320	231	58	34	18,1	14,7

Fonte: TSE, visitado em 26 de julho de 2010 (dados não definitivos)

Número absoluto e percentagem de mulheres candidatas e eleitas para deputadas federais, Brasil e região, 2006 e 2010

Regiões	Total de vagas	Candidatos Deputado Federal 2006				Eleitas 2006	
		Total	Homem	Mulher	% fem	Absoluto	%
Norte	65	552	468	84	15,22	13	20,00
Nordeste	151	1.084	974	110	10,15	9	5,96
Sudeste	179	2.273	1.969	304	13,37	16	8,94
Sul	77	668	595	73	10,93	4	5,19
Centro-Oeste	41	379	322	57	15,04	3	7,32
Brasil	513	4.956	4.328	628	12,67	45	8,77

Regiões	Total de vagas	Candidatos Deputado Federal 2010				Previsão 2010	
		Total	Homem	Mulher	% fem	Absoluto	%
Norte	65	555	423	132	23,78	14	21,54
Nordeste	151	1.208	1.025	183	15,15	10	6,62
Sudeste	179	2.811	2.193	618	21,99	21	11,73
Sul	77	780	576	204	26,15	12	15,58
Centro-Oeste	41	410	326	84	20,49	6	14,63
Brasil	513	5.764	4.543	1.221	21,18	63	12,28

Fonte: TSE, visitado em 16 de julho de 2010 (dados não definitivos)
Nota: os dados de eleitas de 2010 são projeções do autor

Visões divergentes da Justiça Eleitoral sobre as cotas em 2010

"Vou chamar os políticos e lógico que eles terão que regularizar ou tirar os candidatos que estiverem extrapolando, geralmente [homens]"
Ana Lúcia Vieira do Carmo - juíza auxiliar da Presidência do TRE do Rio.

“A Justiça Eleitoral verificará se a proporção entre os sexos dos candidatos é respeitada”.
Arnaldo Versiani, do Tribunal Superior Eleitoral

"O objetivo da determinação [Cotas] é pôr fim à discriminação entre sexos na democracia representativa. Não se pode simplesmente apontar dificuldades no cumprimento da lei para se esquivar do seu comando, sob pena de tornarem-se inócuas as normas jurídicas".
Ronaldo Sérgio Chaves Fernandes, do Tribunal Regional Eleitoral (TRE/RN)

“A norma é mais uma "exortação" para que as mulheres participem do processo eleitoral” e não há obrigatoriedade de preenchimento. Walter de Almeida Guilherme - presidente do TRE de SP

“A menos que se comprove que, intencionalmente, o partido ou a coligação excluiu pessoas do sexo feminino que pretendiam concorrer às eleições, dando preferência a candidatos do sexo masculino, entendo que não há como obrigar ao preenchimento do referido percentual se não há candidatas mulheres interessadas em disputar o pleito em número suficiente”
Sandra Cureau - Vice-Procuradora-Geral Eleitoral (PGE)

Número e % de mulheres deputadas federais, Brasil: 1945-2006 Com projeção para eleições 2010

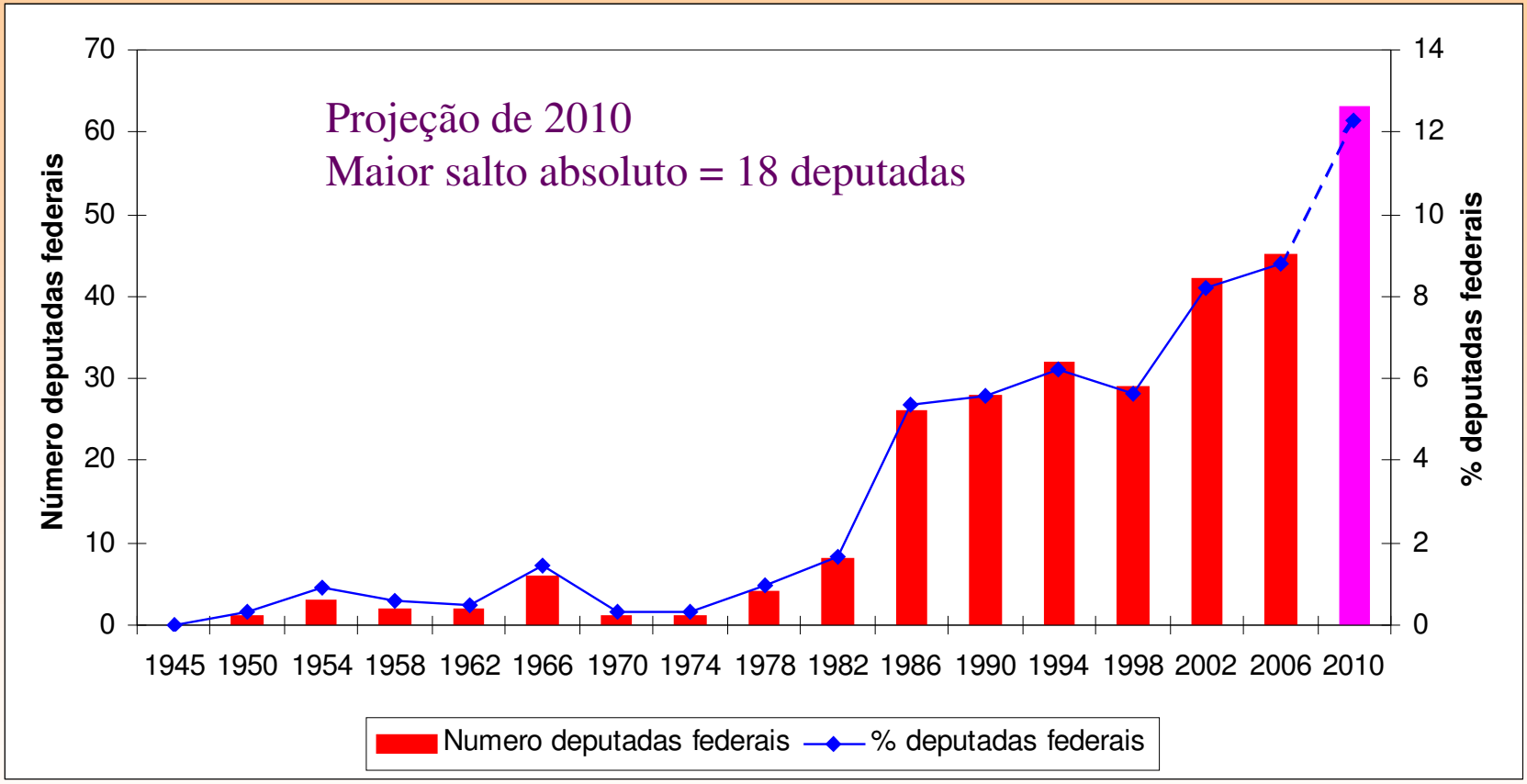

Fonte: Tribunal Superior Eleitoral - TSE, (www.tse.gov.br)

Número e % de mulheres deputadas federais, Brasil: 1974-2006 Com projeção para eleições 2010

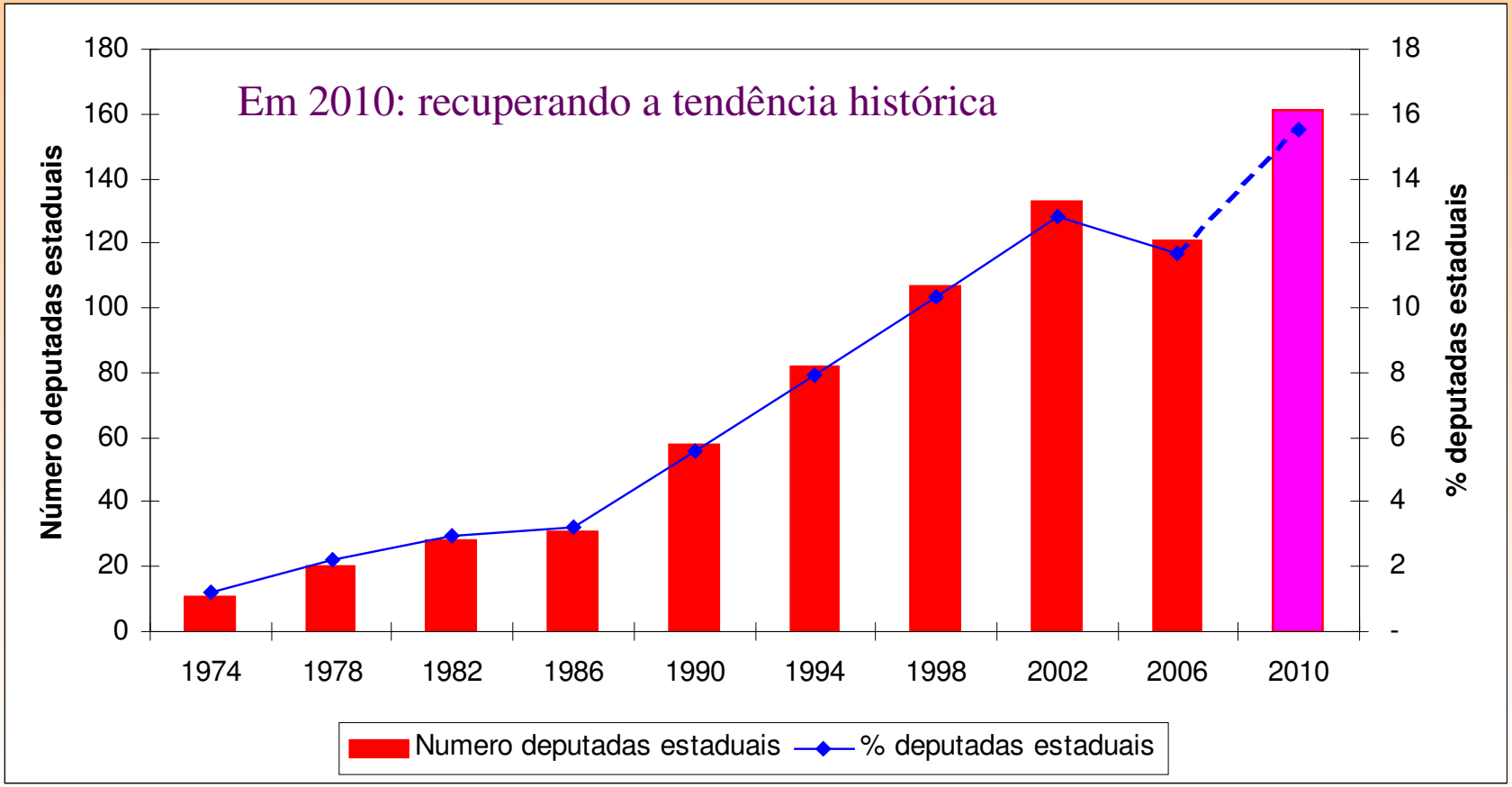

Fonte: Tribunal Superior Eleitoral - TSE, (www.tse.gov.br)

Percentagem de mulheres na Câmara (Lower House) Mundo e Brasil: 1945-2011

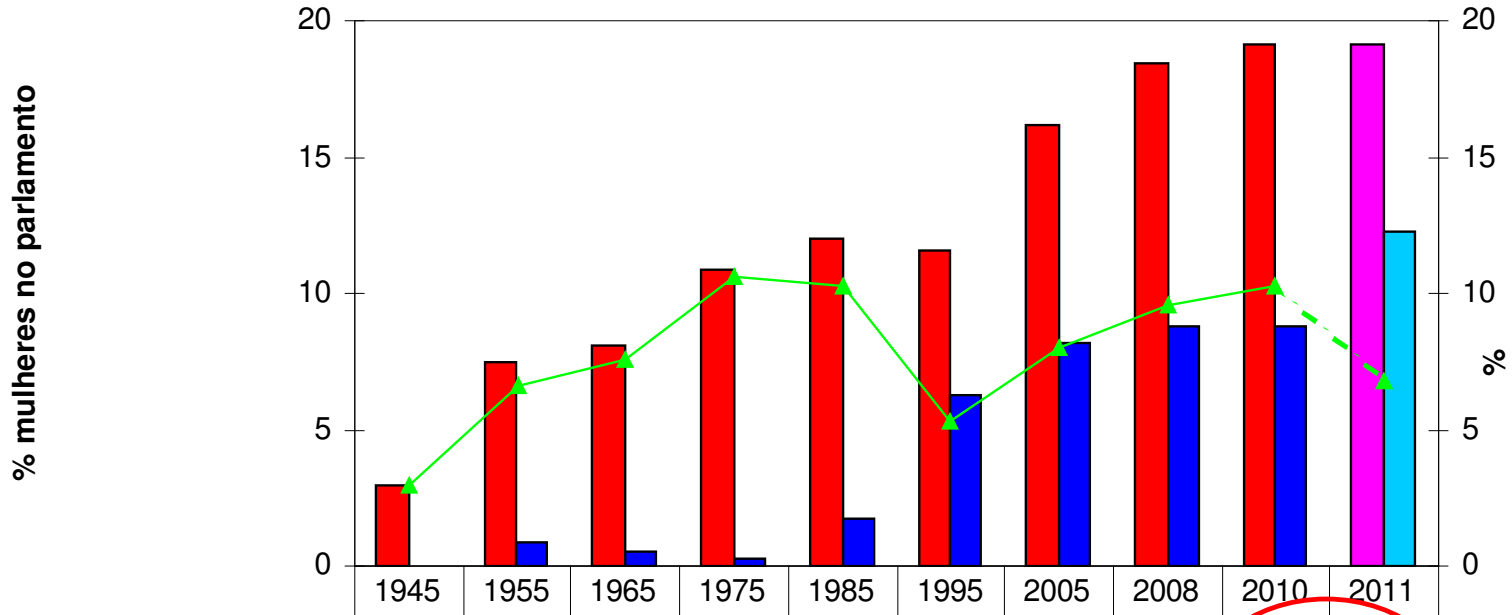

	1945	1955	1965	1975	1985	1995	2005	2008	2010	2011
% mulher mundo	3	7,5	8,1	10,9	12	11,6	16,2	18,4	19,1	19,1
% mulher Brasil	0	0,9	0,5	0,3	1,7	6,3	8,2	8,8	8,8	12,3
Diferença Mundo - Brasil	3	6,6	7,6	10,6	10,3	5,3	8	9,6	10,3	6,8

Fonte: Inter-Parliamentary Union <http://www.ipu.org/wmn-e/arc/world310306.htm> e IDEA <http://www.idea.int/gender/index.cfm>

Ranking da % de mulheres na Câmara (Lower House) países líderes e Brasil: 2010

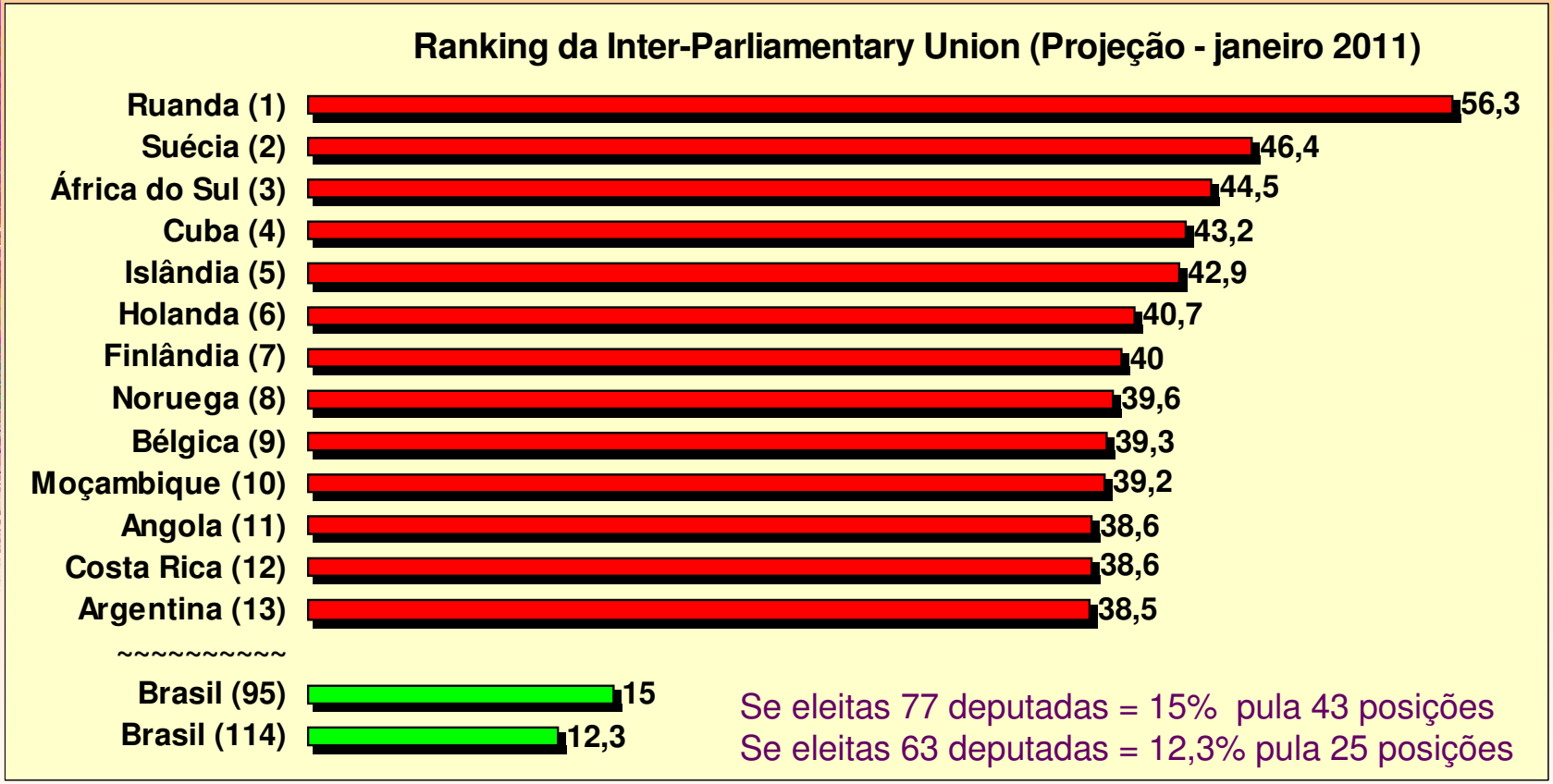

Fonte: Inter-Parliamentary Union <http://www.ipu.org/wmn-e/arc/world310306.htm>
Situação em 30 de junho de 2010 (Single house or lower house)

Cenários para a **PARIDADE** (256 deputadas)

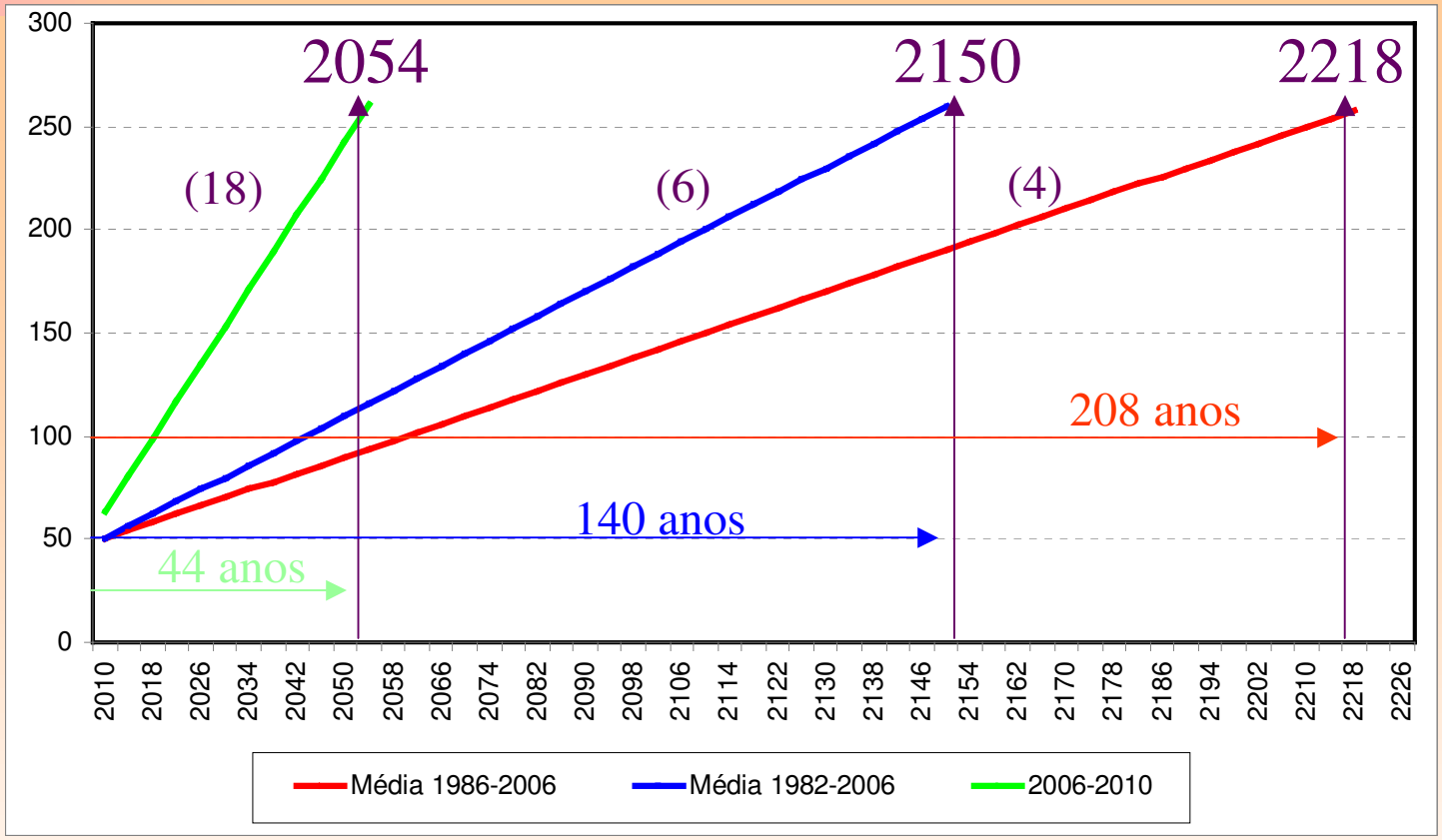

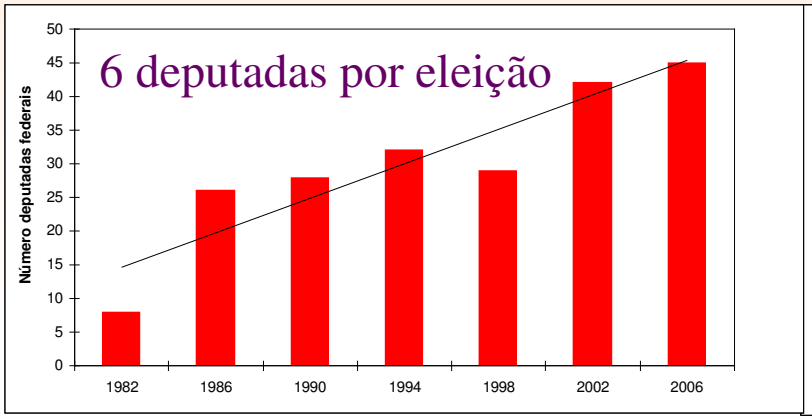

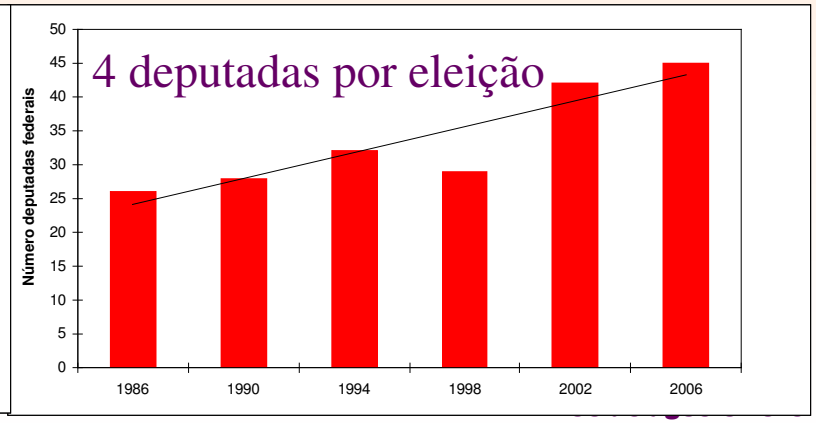

CONCLUSÕES E PERSPECTIVAS

Os dados provisórios mostram que a mudança da redação do política de cotas já apresentou resultados positivos. Provavelmente, o número de mulheres candidatas vai crescer até o final do prazo legal e são grandes as chances de aumento de vitórias femininas em outubro.

Assim, cabe às forças democráticas do país, fiscalizar o cumprimento da nova Lei, sem abandonar as demais reivindicações para uma disputa eleitoral com maior igualdade de oportunidade entre homens e mulheres.

Desta forma, o Brasil deixará o bloco da lanterninha do ranking mundial de participação de mulheres na política. Os dados mostram que é bem possível que as mulheres brasileiras consigam dar um salto alto para frente e para dentro do Poder Legislativo e não ficar de "salto alto" fora da política.

FIM

MUITO OBRIGADO